

RELATÓRIO
ACTIVIDADE CINEGÉTICA 2022-2023

Departamento de Gestão e Valorização da Floresta
Divisão de Recursos Cinegéticos e Aquícolas

Agosto 2023

NOTA INTRODUTÓRIA

Os dados apresentados reportam-se à época venatória 2022/2023 que terminou no dia 31 de maio de 2023.

Na secção 3 (Exames de Carta de Caçador), os dados dizem respeito ao ano civil de 2022, reportados até 31 de dezembro.

Na secção 6 (Resultados de Exploração Cinegética) os números apresentados são provisórios e reportados a 1 de agosto de 2023, pois os dados em falta continuarão a ser carregados.

1 - CARTA DE CAÇADOR

Mantendo a tendência de diminuição dos dois anos anteriores (235.269 para 2020, 230.172 para 2021 e 225.397 para 2022), existem 219.459 titulares de carta de caçador que apresentam, relativamente à área geográfica da sua residência, a seguinte distribuição:

Quadro I – Distribuição de caçadores por distrito 2022/23

| Distrito | N.º caçadores |
|--------------------|----------------------|
| Aveiro | 9.293 |
| Beja | 10.803 |
| Braga | 16.798 |
| Bragança | 10.187 |
| Castelo Branco | 7.124 |
| Coimbra | 11.355 |
| Évora | 10.246 |
| Faro | 12.937 |
| Guarda | 6.386 |
| Leiria | 14.554 |
| Lisboa | 28.964 |
| Portalegre | 6.419 |
| Porto | 13.694 |
| Santarém | 17.374 |
| Setúbal | 16.254 |
| Viana do Castelo | 6.660 |
| Vila Real | 8.561 |
| Viseu | 9.515 |
| Ilha da Madeira | 1.492 |
| Ilha Porto Santo | 264 |
| Ilha de Sta. Maria | 35 |
| Ilha de S.Miguel | 206 |
| Ilha Terceira | 116 |
| Ilha da Graciosa | 17 |
| Ilha de São Jorge | 28 |
| Ilha do Pico | 47 |
| Ilha do Faial | 67 |
| Ilha das Flores | 8 |
| Ilha do Corvo | 1 |
| FORA DO PAIS | 54 |
| Total | 219.459 |

Mantém-se a tendência decrescente das épocas venatórias transatas, continuando a ser os três distritos com maior número de caçadores Lisboa (28.964), Santarém (17.374) e Braga (16.798), perto do número correspondente a Setúbal (16.254).

No **Quadro II**, os grupos etários de caçadores mais representados são aqueles entre os 51-60 anos e os 61-70, constituindo cerca de 51,05% do total, tal como aconteceu nos dois anos transatos. Este facto é transversal à maioria dos distritos. A diminuição dos números centrou-se nas classes etárias intermédias, tendo-se verificado ainda um ligeiro acréscimo relativamente ao ano passado na penúltima classe.

Quadro II – Número de caçadores por classe de idade

| 2022/23 | |
|--------------------|----------------|
| Menos de 20 anos | 999 |
| Entre 21 a 30 anos | 6.242 |
| Entre 31 a 40 anos | 14.308 |
| Entre 41 a 50 anos | 35.435 |
| Entre 51 a 60 anos | 52.079 |
| Entre 61 a 70 anos | 59.958 |
| Entre 71 a 80 anos | 36.033 |
| Mais de 80 anos | 14.405 |
| Total | 219.459 |

O **Quadro III** apresenta a distribuição do número de cidadãos caçadores residentes nas regiões autónomas da Madeira e Açores e no estrangeiro, por classes de idade.

| | Ilha da Madeira | Ilha de Porto Santo | Ilha de Santa Maria | Ilha de São Miguel | Ilha Terceira | Ilha da Graciosa | Ilha de São Jorge | Ilha do Pico | Ilha do Faial | Ilha das Flores | Ilha do Corvo | Fora do País |
|--------------|-----------------|---------------------|---------------------|--------------------|---------------|------------------|-------------------|--------------|---------------|-----------------|---------------|--------------|
| < 20 anos | 11 | 2 | | 1 | | | | 2 | | | | |
| 21-30 anos | 78 | 17 | | 2 | 2 | 2 | | 5 | 6 | | | 1 |
| 31-40 anos | 174 | 24 | | 15 | 9 | 1 | 2 | 4 | 2 | 1 | | 5 |
| 41-50 anos | 409 | 53 | | 40 | 12 | 3 | 6 | 4 | 9 | | 1 | 8 |
| 51-60 anos | 385 | 79 | 9 | 70 | 36 | 5 | 5 | 14 | 17 | 1 | | 19 |
| 61-70 anos | 302 | 63 | 18 | 41 | 31 | 5 | 11 | 9 | 24 | 5 | | 19 |
| 71-80 anos | 106 | 23 | 5 | 33 | 19 | 1 | 3 | 9 | 7 | 1 | | 2 |
| > 80 anos | 38 | 3 | 3 | 4 | 7 | | 1 | | 2 | | | |
| Total | 1.492 | 264 | 35 | 206 | 116 | 17 | 28 | 47 | 67 | 8 | 1 | 54 |

Quadro III – Número de caçadores das regiões autónomas da Madeira e Açores e estrangeiro por classe de idade

2 - LICENÇAS DE CAÇA

Na época venatória 2021/2022, licenciaram-se 113.100 cidadãos titulares de carta de caçador, o que representa um acréscimo de perto de 3.000 caçadores relativamente ao ano anterior. Destes, a grande maioria é residente em Portugal Continental, o que representa 99,9% do total, mantendo-se a tendência do ano anterior.

Em Portugal Continental, o distrito com maior licenciamento foi ainda o de Lisboa (11,89%) e o de menor taxa o de Portalegre (3,07%), mantendo-se esta tendência do ano transato.

Quadro IV – Número de licenças por distrito

| 2022/23 | |
|----------------------------|----------------|
| Aveiro | 4.725 |
| Beja | 5.906 |
| Braga | 9.086 |
| Bragança | 5.989 |
| Castelo Branco | 3.854 |
| Coimbra | 5.485 |
| Évora | 5.399 |
| Faro | 6.934 |
| Guarda | 3.612 |
| Leiria | 7.048 |
| Lisboa | 13.204 |
| Portalegre | 3.401 |
| Porto | 6.998 |
| Santarém | 8.099 |
| Setúbal | 7.808 |
| Viana do Castelo | 3.576 |
| Vila Real | 4.882 |
| Viseu | 5.396 |
| Ilha da Madeira | 100 |
| Ilha de Porto Santo | 4 |
| Ilha de Santa Maria | 0 |
| Ilha de São Miguel | 15 |
| Ilha Terceira | 6 |
| Ilha da Graciosa | 0 |
| Ilha de São Jorge | 0 |
| Ilha do Pico | 5 |
| Ilha do Faial | 1 |
| Ilha das Flores | 4 |
| Ilha do Corvo | 1 |
| FORA DO PAIS | 13 |
| Total | 111.551 |

Quadro V – Caçadores licenciados e não licenciados

| 2022/23 | | | | |
|-----------------------|-------------|-------------|---------|-------------------------|
| Classes idades | Sem licença | Com licença | Total | % Caçadores licenciados |
| < de 20 | 589 | 410 | 999 | 41.04 |
| 21-30 | 2.348 | 3894 | 6.242 | 62.38 |
| 31-40 | 5.568 | 8.740 | 14.308 | 61.08 |
| 41-50 | 15.447 | 19.988 | 35.435 | 56.41 |
| 51-60 | 24.992 | 27.087 | 52.079 | 52.01 |
| 61-70 | 28.739 | 31.219 | 59.958 | 52.07 |
| 71-80 | 18.974 | 17.059 | 36.033 | 47.34 |
| > de 80 | 11.251 | 3.154 | 14.405 | 21.90 |
| Total | 107.908 | 111.551 | 219.459 | 50.83 |

Quanto ao tipo de licença de caça obtida, as licenças de âmbito regional (63,8 % do total) apresentam um peso significativo relativamente às de âmbito nacional, peso que se tem vindo a acentuar ao longo das épocas venatórias (na época de 2009/2010 era de cerca de 57%), o que pode refletir uma cada vez maior fidelização dos caçadores a zonas de caça.

Das licenças de âmbito nacional e regional, mais de 85,6% são obtidas através da rede de terminais ATM / Multibanco.

Quadro VI – tipos de licenças emitidas

| 2022/23 | |
|-----------------------|----------------|
| Tipo Licenças | n.º |
| Nacionais | 39.321 |
| Regionais | 72.964 |
| Não residentes | 1.998 |
| TOTAL | 114.283 |

O número total de caçadores licenciados (111.551) difere do número de licenças emitidas (114.283) uma vez que existem caçadores com mais de uma licença regional.

No Quadro VII, do total de licenças regionais emitidas, o maior número foi para a 1.ª região cinegética (Norte), com 27.154 licenças, seguido da 4.ª Região cinegética (Alentejo), com 17.812 licenças.

Quadro VII – licenças emitidas por região cinegética

| | 2022/2023 |
|---------------|------------------|
| 1.ª RC | 27.154 |
| 2.ª RC | 16.355 |
| 3.ª RC | 8.637 |
| 4.ª RC | 17.812 |
| 5.ª RC | 3.006 |
| Total | 72.964 |

3 - EXAMES DE CARTA DE CAÇADOR

Introdução

Em 2022, registaram-se 2692 inscrições em exame para obtenção apenas de carta de caçador, das quais 31 tiveram lugar no Arquipélago da Madeira, 2 no Arquipélago dos Açores e 2634 no Continente.

No ano em apreço houve ainda 25 inscrições em exame pelo procedimento único de obtenção simultânea de carta de caçador e licença de uso e porte de arma, totalizando 2692 inscrições em 2022.

No Anexo II a este relatório apresentam-se os quadros com os resultados obtidos em cada época (mês) e distrito de realização de exames.

Este total de 2692 inscrições representa um acréscimo de 235 face às 2457 inscrições ocorridas em 2021, sugerindo uma tendência crescente de candidatos em obter carta de caçador.

Em termos de distribuição geográfica, na **Figura 1** pode observar-se o número de inscrições para realizar exame no continente, pelo procedimento isolado de carta de caçador em 2022.



Figura 1: Distribuição por distrito de exame do número de inscrições no ano de 2022 para a obtenção de carta de caçador

Faltas

Em relação à percentagem de faltas ocorridas no ano em análise apresentam-se na **Figura 2** os respetivos resultados por distrito de exame no Continente ocorridos através do procedimento isolado.

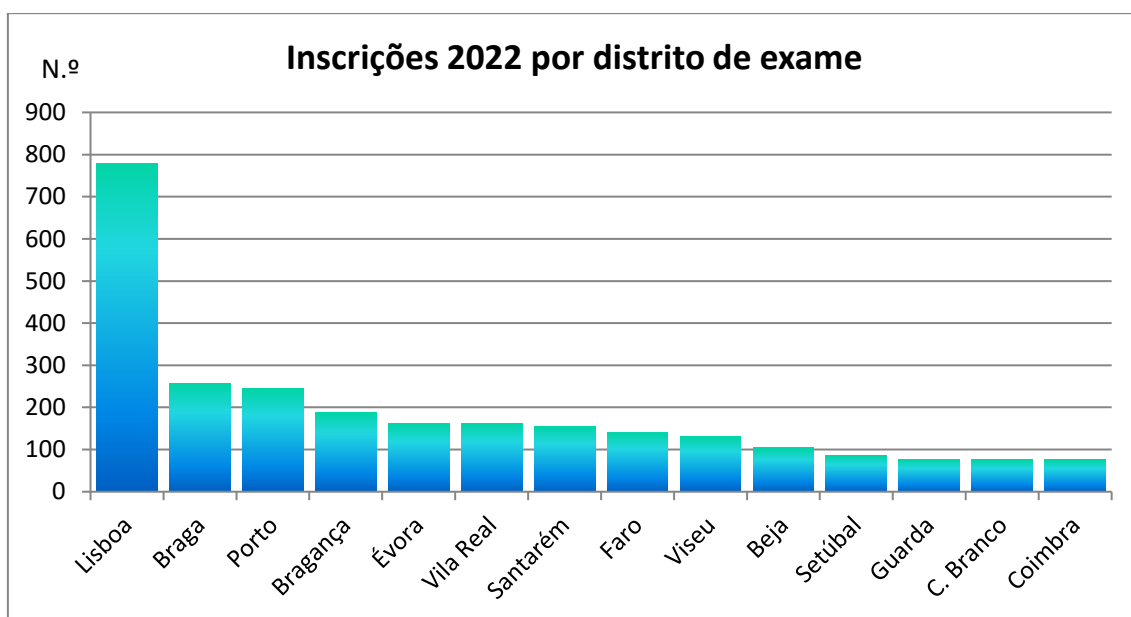

Figura 2: Percentagem de faltas, no continente, por distrito de exame para a obtenção de caçador

Em 2022, a percentagem de faltas foi em média de 6%, valor inferior aos 8% de 2021, mas superior aos 5% de 2020 e 2019. O distrito onde ocorreram mais faltas foi Porto, com 10%, seguido de Faro com 9% e Vila Real e Viseu com 7%. Os distritos de Beja e Castelo Branco, com 1% e Setúbal com 3% de faltas foram os distritos com menor absentismo.

Aproveitamento

No referente ao aproveitamento dos candidatos a **Figura 3** apresenta os resultados obtidos, em cada distrito de realização de exame, no Continente para o ano de 2022.

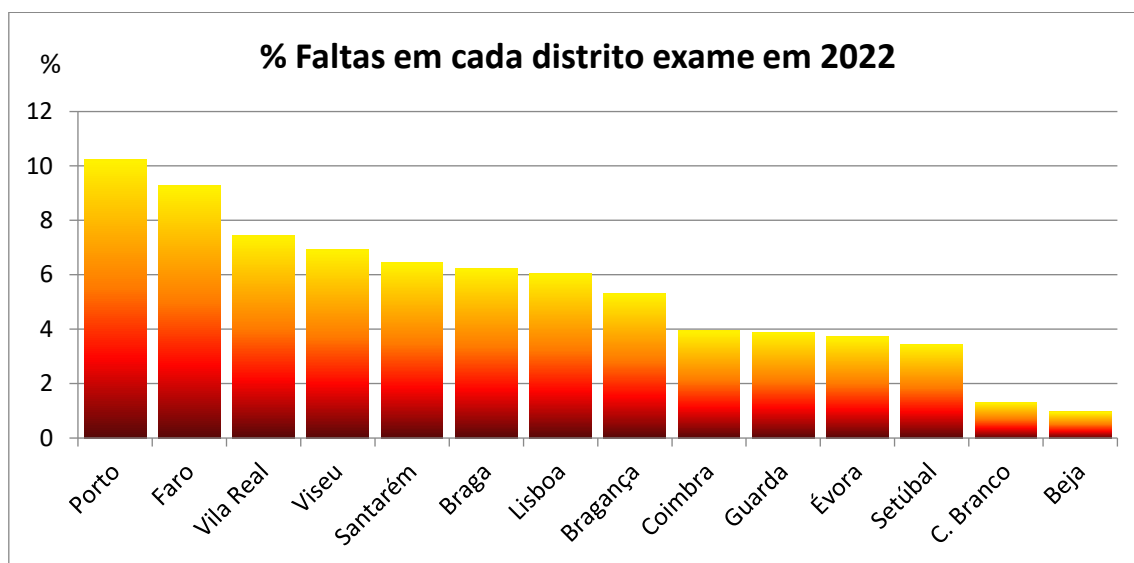

Figura 3: Percentagem de candidatos aprovados em 2022 por distrito de exame para a obtenção de carta de caçador

Os melhores resultados de exame foram obtidos em Castelo Branco com 95% de aprovações seguido da Guarda com 89%, Lisboa e Viseu com 87%, seguidos de Braga, Évora, Faro, Vila Real e Porto com valores entre os 86 e 84%. Nos restantes distritos, os candidatos obtiveram percentagens de aproveitamento abaixo de 82%, tendo Setúbal com 77% obtido o valor mais baixo.

O valor médio de aprovações em 2022 foi de 85%, valor superior aos 83% de 2021 e 2020.

Inscrições

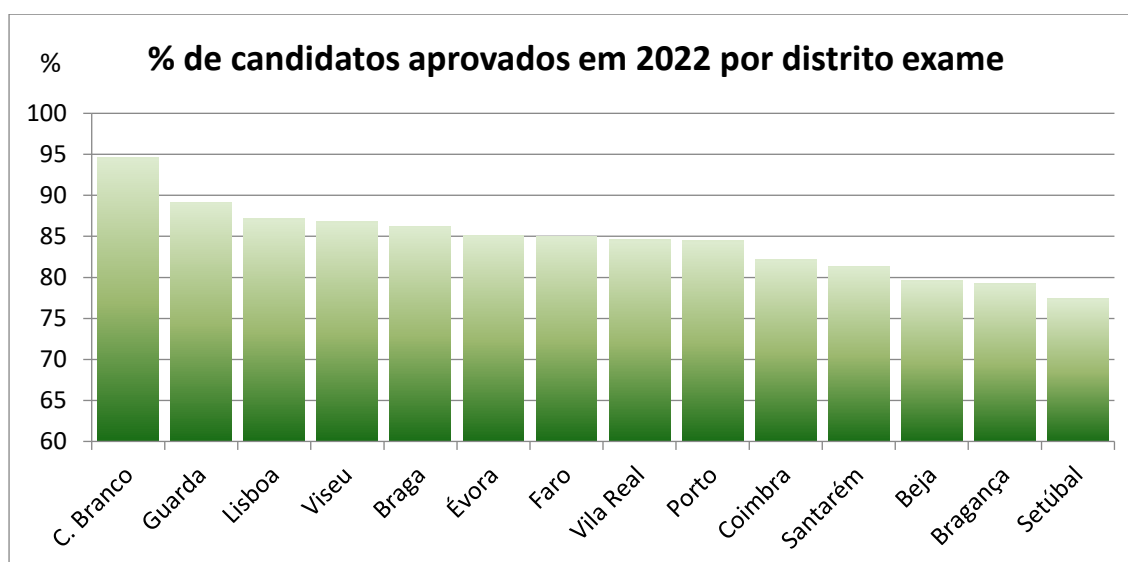
Na **Figura 4** apresenta-se o número de inscrições dos últimos treze anos podendo observar-se que o valor decresceu até 2016 parecendo contudo estar a estabilizar nos últimos anos. Em 2020 houve um ligeiro decréscimo no número, provavelmente devido à situação pandémica, contudo em 2021 verificou-se um aumento de mais 750 inscrições comparativamente ao ano anterior e em 2022 o número aumentou mais 235 face a 2021 podendo significar que poderá haver uma tendência de crescimento dos candidatos que pretendem obter carta de caçador.



Figura 4: Número de inscrições em exame para obtenção de carta de caçador nos últimos treze anos

Evolução

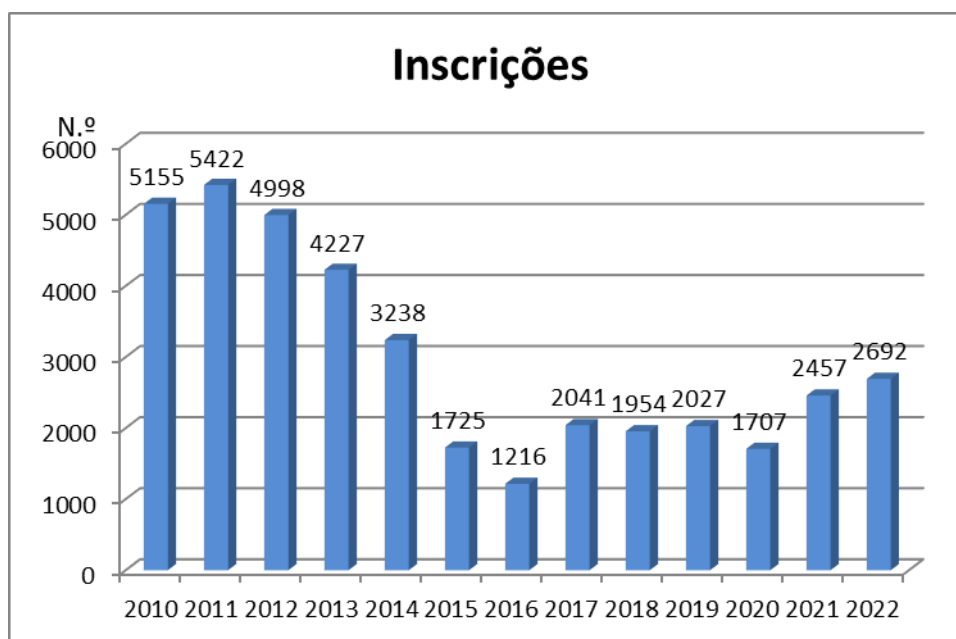

Figura 5: Evolução da percentagem de faltas em exame para obtenção de carta de caçador

Observando a evolução da percentagem de faltas a exame para obtenção de carta de caçador nos últimos anos (**Figura 5**) verifica-se que em 2022 o valor é de 6% ligeiramente inferior aos 8% de 2021, mas superior aos 4 a 5% dos últimos anos, mas continuando a tendência verificada desde 2015, ano a partir do qual os candidatos passaram a poder escolher o local, data e hora em que pretendem realizar o seu exame.

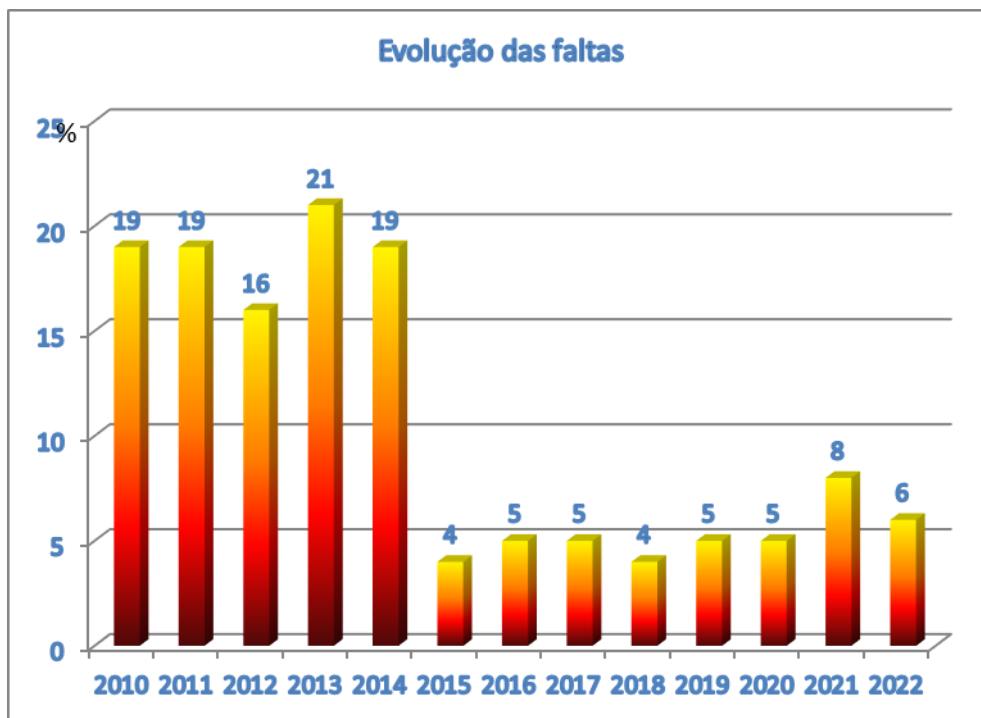

Figura 6: Evolução da percentagem de aprovação em exame para obtenção de carta de caçador

Na **Figura 6** observamos que a percentagem de aprovação em exame para obtenção de carta de caçador tem aumentado ao longo dos anos, tendo atingido nos oito últimos anos valores significativos.

Em termos globais, o aproveitamento dos candidatos nos exames de 2022 foi em média de 85% superior aos 83% de 2021 e 2020. O aumento verificado nos oito últimos anos afigura-se-nos poder estar relacionado com o facto do ICNF, I.P. ter colocado, desde agosto de 2013, um questionário no sítio da Internet contendo cerca de 506 questões, possibilitando aos candidatos uma melhor preparação para exame.

Classes de Idade

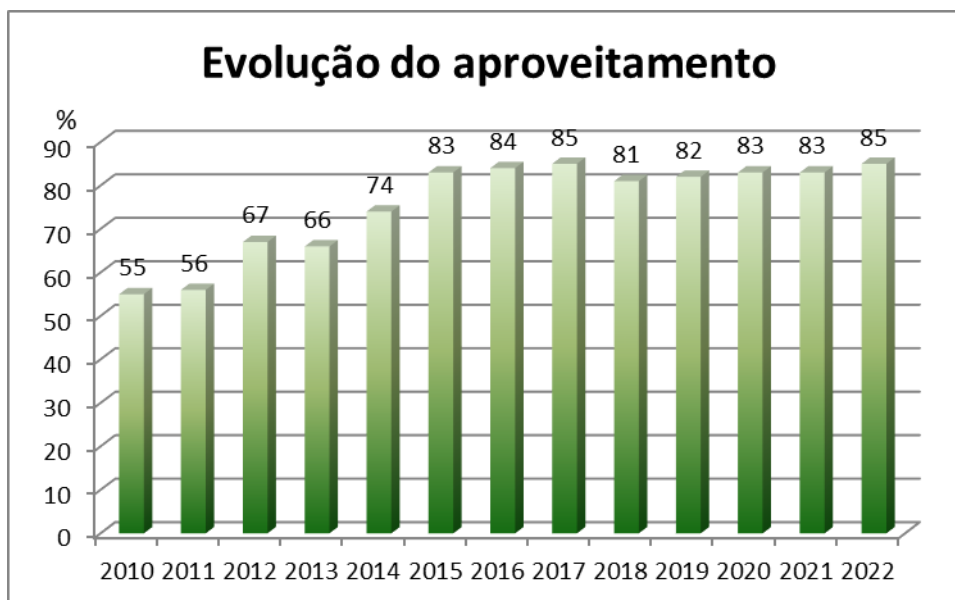

Figura 7: Classes de idade, a intervalos de 10 anos, dos candidatos inscritos em exame para obtenção de carta de caçador em 2022

Pela observação da **Figura 7** verificamos que 48% dos candidatos que se inscreveram em 2022 para obter a carta de caçador tinham idade inferior ou igual a 30 anos, valor inferior aos 49,54% de 2021 e ligeiramente superior aos 47,27% de 2020, mas inferior aos 52,34% de 2019 e aos 51,64 de 2018.

Constatamos igualmente que a percentagem de jovens com menos de 20 anos (18,68%) é precisamente igual ao valor de 2021 e ligeiramente superior comparando com a percentagem de jovens da mesma idade que se inscreveram para realizar exame em 2020 (17,63%) sendo a classe dos jovens com menos de 20 anos significativamente superior à percentagem de candidatos com mais de 50 anos (10,23%).

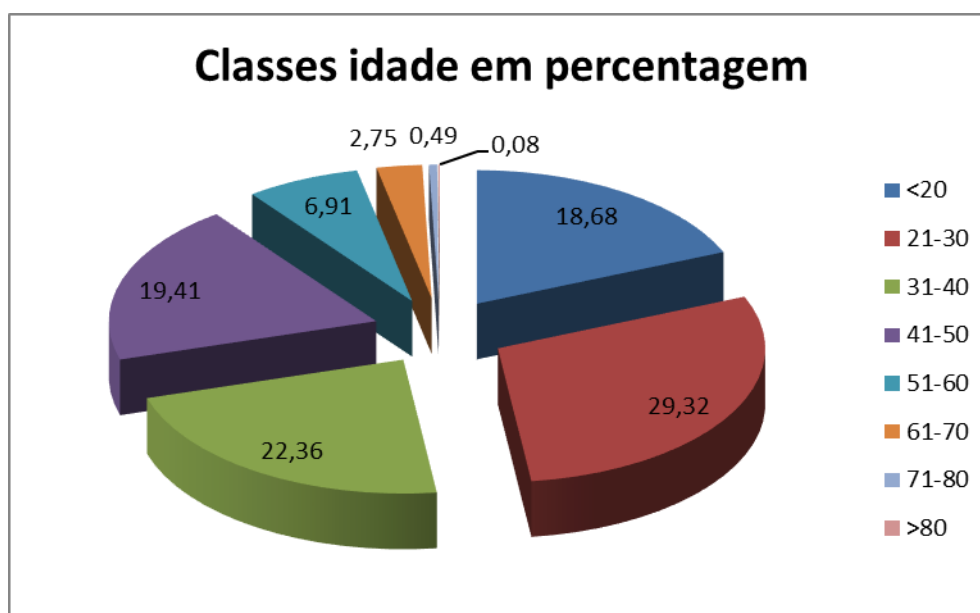

Figura 8: Comparação das classes de idade dos candidatos inscritos em exame para obtenção de carta de caçador nos oito últimos anos

Na **Figura 8** verificamos que a grande maioria dos interessados em obter carta de caçador têm idade inferior a 40 anos e parece haver uma menor apetência para vir a exercer o ato venatório após os 50 anos de idade.

Receitas

Em 2022 e tal como aconteceu nos últimos anos, as inscrições em exame para obtenção de carta de caçador foram efetuadas através da plataforma eletrónica do ICNF, I.P. e nos seus balcões, embora a maioria dos interessados opte pela inscrição *online*.

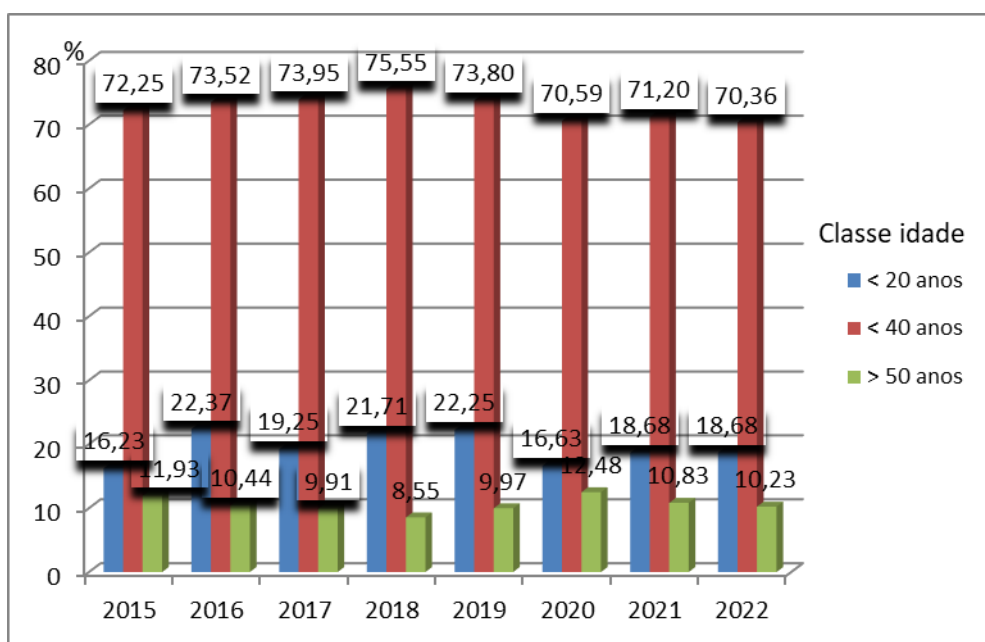
A Portaria n.º 140-B/2016, de 13 de maio como forma de incentivar a atividade cinegética reduziu substancialmente o valor da taxa devida pela inscrição em exame. Simultaneamente, para aliciar as camadas mais jovens para a atividade, esta taxa é reduzida em 50%, quando os interessados tem menos de 25 anos.

O valor das taxas arrecadadas foi de 81.301,51€, correspondendo 16.332,34€ de 900 inscrições em exame de candidatos com menos de 25 anos e 64.969,17€ de 1792 de candidatos com mais de 25 anos.

Este valor representa um acréscimo de 7.881,11€ relativamente aos 73.420,40€, arrecadados em 2021, resultado do aumento de mais 235 inscrições ocorridas em 2021.



Figura 9: Receitas das taxas de exame para obtenção de carta de caçador dos últimos treze anos

4 - ZONAS DE CAÇA

No ano de 2022, foram publicados no Portal do ICNF, I.P. **843** despachos referentes maioritariamente a concessões e criações com transferência de gestão de zonas de caça, bem como respetivas renovações e extinções, anexações, desanexações e exclusões de terrenos, alterações de titularidade e de nomenclatura, além de correções.

| Categorias de despachos de zonas de caça | 2021 | 2022 |
|---|-------------|-------------|
| Anexação | 97 | 126 |
| Concessão | 184 | 140 |
| Correção | 70 | 80 |
| Desanexação | 101 | 99 |
| Extinção | 67 | 57 |
| Renovação | 263 | 321 |
| Transmissão | 15 | 20 |
| Total | 797 | 843 |

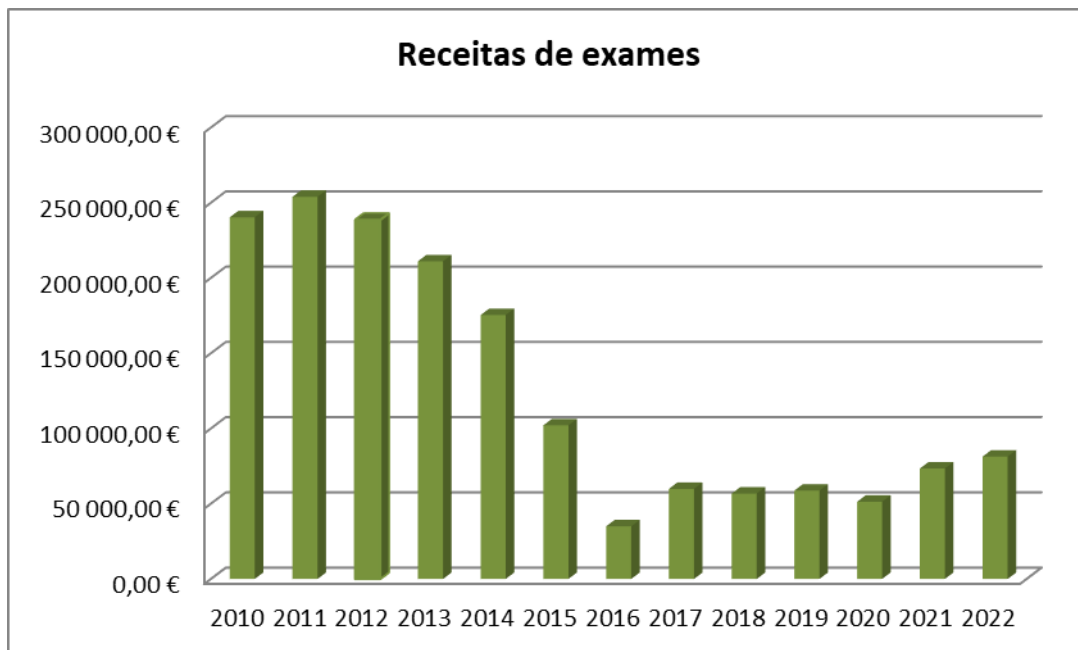
Quadro VIII – Dados sobre as principais categorias a que se referem os despachos publicados no portal ICNF nos anos de 2021 e 2022

Em valores totais, as zonas de caça associativas (ZCA) são as mais representadas a nível nacional, quer em termos de número quer em área ocupada. Porém, com exceção das zonas de caça nacionais (ZCN), as zonas de caça municipais (ZCM) são as que apresentam a área média mais elevada a nível nacional. Esta tendência mantém-se desde os anos anteriores.

| Tipo Zona | N.º | Área | Média (ha) |
|--------------------|------------|-------------|-------------------|
| Associativa | 2.805 | 3.079.860 | 1.098 |
| Municipal | 909 | 2.543.994 | 2.799 |
| Nacional | 4 | 38.127 | 9.532 |
| Turística | 1.584 | 1.311.679 | 828 |
| Total | 5.302 | 6.973.660 | 1.315 |

Quadro IX – Dados sobre tipos de zonas de caça (número, área e área média)

Relativamente à distribuição das zonas de caça pelas regiões cinegéticas verifica-se que o maior número total de zonas de caça encontra-se na 4.ª Região Cinegética, bem como a maior área ocupada por zonas de caça, contribuindo para esta situação particularmente as ZCA e ZCT. Esta tendência permanece desde o ano anterior.

| | Associativa (ZCA) | | Municipal (ZCM) | | Nacional (ZCN) | | Turística (ZCT) | | Total | |
|---------------|-------------------|-----------|-----------------|-----------|----------------|--------|-----------------|-----------|-------|-----------|
| | N.º | Área | N.º | Área | N.º | Área | N.º | Área | N.º | Área |
| 1.ª RC | 364 | 660.556 | 274 | 926.429 | 1 | 21.190 | 19 | 18.853 | 658 | 1.627.027 |
| 2.ª RC | 445 | 668.805 | 288 | 979.483 | 1 | 10.851 | 136 | 125.755 | 870 | 1.784.894 |
| 3.ª RC | 432 | 447.170 | 131 | 300.602 | 1 | 819 | 195 | 182.960 | 759 | 931.551 |
| 4.ª RC | 1.355 | 1.102.734 | 164 | 191.909 | 1 | 5.267 | 1.198 | 948.188 | 2.718 | 2.248.098 |
| 5.ª RC | 209 | 200.595 | 52 | 145.571 | 0 | 0 | 36 | 35.923 | 297 | 382.089 |
| Total | 2.805 | 3.079.860 | 909 | 2.543.994 | 4 | 38.127 | 1.584 | 1.311.679 | 5.302 | 6.973.660 |

Quadro X - Dados sobre o número e a área dos vários tipos de zonas de caça

| | ZCA | ZCM | ZCN | ZCT | Total |
|---------------|-------|-------|--------|-----|-------|
| 1.ª RC | 1.815 | 3.381 | 21.190 | 992 | 2.473 |
| 2.ª RC | 1.503 | 3.401 | 10.851 | 925 | 2.052 |
| 3.ª RC | 1.035 | 2.295 | 819 | 938 | 1.227 |
| 4.ª RC | 814 | 1.170 | 5.267 | 791 | 827 |
| 5.ª RC | 960 | 2.799 | 0 | 998 | 1.286 |
| Total | 1.080 | 2.799 | 9.532 | 828 | 1.315 |

Quadro XI – Área média (ha) por tipo de zona de caça e por região cinegética (RC)

Por análise dos **Quadros X e XI**, e não obstante esta situação, verifica-se que a 4.ª Região Cinegética é a que apresenta, com exceção das ZCN, a área média, quer de ZCM, quer de ZCT, mais baixa. Também se verifica que, no total e em média, o tipo de zona de caça com área média maior, à exceção das ZCN, são as ZCM (com 2.799 ha) seguidas das ZCA com quase metade dessa área (1.080 ha).

5 – ÁREAS DE DIREITO À NÃO CAÇA

Pelo Capítulo V (artigos 57º a 60º) do diploma regulamentador da caça, o Decreto-Lei n.º 202/2004, de 18 de agosto, na atual redação, foi estabelecida a faculdade de os proprietários ou usufrutuários e arrendatários, requerem a proibição da caça nos seus terrenos, constituindo tais terrenos “áreas de direito à não caça”.

Atualmente, estão atribuídos 663 “Direitos à Não Caça” (DNC) totalizando uma área de 58.043 hectares.

Na presente época venatória foram atribuídos 72 novos DNC.

Quadro XII – Número de “Direito à Não Caça” por Região Cinegética e para os anos 2021 e 2022

| | 2021 | | 2022 | |
|---------------|------------|---------------|------------|---------------|
| | DNC | Área | DNC | Área |
| 1.ª RC | 25 | 2223 | 31 | 2.300 |
| 2.ª RC | 13 | 217 | 17 | 260 |
| 3.ª RC | 25 | 2.146 | 28 | 4.339 |
| 4.ª RC | 474 | 44.831 | 523 | 48.165 |
| 5.ª RC | 54 | 2.815 | 64 | 2.979 |
| Total | 591 | 52.232 | 663 | 58.043 |

6 - RESULTADOS DE EXPLORAÇÃO CINEGÉTICA

No **Quadro XIII** apresenta-se para as épocas 2021/2022 e 2022/2023 o número de peças abatidas em zonas de caça cujos resultados de exploração estão informatizados presentemente para as épocas em causa, bem como a densidade de abates por cada 100 ha referentes à área daquelas zonas de caça.

Alerta-se para o facto dos números apresentados neste serem provisórios pois, uma vez que existe tal possibilidade, ainda depois de julho de 2023, com valores reportados a 1 de agosto de 2023, continuarão a ser carregados valores em falta referentes ao ano em causa e mesmo anteriores a estes, alguns deles ainda registados em papel.

Na época em análise os tordos, os pombos, a perdiz-vermelha e o coelho-bravo foram as espécies mais caçadas.

| Espécie | 2021/2022 | | 2022/2023 | |
|---------------------------|------------|-----------|------------|-----------|
| | Por 100 ha | N.º total | Por 100 ha | N.º total |
| Coelho-bravo | 3.03 | 120.463 | 2.21 | 36.456 |
| Lebre | 0.41 | 16.441 | 0.50 | 8.211 |
| Perdiz-vermelha | 4.74 | 188.671 | 2.55 | 42.049 |
| Faisão | 0.22 | 8.775 | 0.10 | 1.633 |
| Pega-rabuda | 0.10 | 3.844 | 0.10 | 1.597 |
| Raposa | 0.27 | 10.795 | 0.31 | 5.087 |
| Saca-rabos | 0.24 | 9.589 | 0.14 | 2.264 |
| Estorninho-malhado | 0.25 | 10.107 | 0.24 | 3.903 |
| Tordos | 29.54 | 1.175.832 | 28.92 | 475.960 |
| Rolas | 0.08 | 3.063 | 0.10 | 1.696 |
| Galinholas | 0.23 | 9.272 | 0.21 | 3.391 |
| Galeirão | 0.01 | 464 | <0.01 | 45 |
| Galinha-de-água | 0.02 | 828 | <0.01 | 78 |
| Patos | 0.78 | 30.982 | 0.34 | 5.558 |
| Tarambola-dourada | 0.07 | 2.647 | 0.03 | 521 |
| Codorniz | 0.96 | 38.060 | 0.66 | 10.819 |
| Pombos | 4.36 | 173.542 | 3.65 | 60.019 |
| Narcejas | 0.26 | 10.385 | 0.20 | 3.251 |
| Gralha-preta | 0.03 | 1.154 | 0.05 | 766 |
| Javali | 0.75 | 29.852 | 0.47 | 7.715 |
| Veado | 0.11 | 4.218 | 0.03 | 499 |
| Corço | <0.01 | 94 | <0.01 | 67 |
| Gamo | 0.03 | 1.069 | <0.01 | 32 |
| Muflão | <0.01 | 47 | <0.01 | 5 |

Quadro XIII – Número de exemplares caçados por espécie e por 100 hectares para as épocas 2021-2022 e 2022-2023